申報
第二萬五千□百五十一號
今日本報壹張售壹元半
隨報附送申報周刊壹張
地址上海漢口路三〇九號 電報掛號〇六七八 電話九三二二四八〇 四線
中華郵政特准掛號立券總包寄遞之報紙

舒而通 鼻油 SULTON OINTMENT
欲防 傷風鼻塞 疫症傳染
須備 鼻腔消毒劑 舒而通 油膏・滴鼻液
主治 傷風 鼻炎 鼻竇炎 化膿性鼻炎 流行性傳染病
預防
新亞藥廠製造 藥房均售
舒而通 滴鼻液 SULTON NASAL DROPS

美綸 透明雨衣
春天 穿輕便華貴的 美綸透明雨衣 一件
青年 活潑 美觀 高尚
各大商店均售
美綸防水織物製造廠股份有限公司出品

荷蘭家製劑中之至尊 醫藥史上久享榮譽
安度腸保命 ENDO-SPERMIN
成份：名貴純淨 功效：確實可靠 歷史最久 行銷最廣
各大藥房均有出售

霖 一天霖
一天霖治淋如獲甘霖功效確實萬試萬靈安全迅速無與比倫廿四小時惡疾除淨化學治療功效超羣
主治 急性及慢性淋病淋性副睾丸炎膀胱炎尿道炎陰道炎子宮炎等症
SINE
信誼藥廠發行 各大藥房均售

DA
甲丁維生素滴劑
瓶瓶濃縮 滴滴精華
鐳錠維他
利培藥廠出品 各大藥房公司

家庭治療 雜誌 第十六輯出版
內容
說腦膜炎……張企強
咽喉扁桃腺肥大(名腺樣增殖症)……李競身
糖尿病人的食餌療養……卓人
體溫與測溫……內光
杖擔談話(上)……謝筠壽
開話飲酒(二)……楊剛溥
美容與皮膚病(續第十一期)……木保
沙眼與眼瞼(一種最常見的眼膜性病)……陳滄聲
人體有害寄生蟲之預防(一)……沈亦莊
每冊五元 各書攤均售
社址 上海福州路一二五號 武田大藥廠內

海關總稅務司公署招考巡長巡士佈告

本署現擬添招港口巡長及巡士若干名，凡高中程度得投考巡長，初中程度得投考巡士，年齡在二十歲以上二十五歲以下，體格強健無不良嗜好而身長在一七〇公分以上者均得報名應試，考試科目分國文，日文或其他外國語與算術三項，有志投考者仰於本月二十日前隨帶相片兩張至常德路四二一號本署人事處第四科辦理報名手續，此佈

中華民國三十三年四月十四日

大華內衣廠最新出品
人牌纖維襯衫 MEN Shirt
敝廠本年度獨創榮譽出品人牌纖維襯衫品質高超雅容大方比之稀織品更勝一籌際此煦和春日穿著本牌纖維襯衫益增君之顏采
永安 先施 新新 上海 華新 天綸 及各大商店均有出售
EXTRA QUALITY MEN Shirt

新都飯店七樓 萬象廳
客滿 早臨
中西滄點隨心所欲
劃時代新食府
午滄 茶叙 晚宴 氣派無比 富麗 供應 絕對 豪華
咖啡 夜座 情調 豐富
歌舞表演有聲有色 明星期六日交際
全滬歌星日夜會串愛普廬演奏
小小廟房
電話：九〇〇〇八・九二〇〇〇
歐陽飛鶯小啓：飛鶯幼嗜聲樂，雖獻身歌壇有年，自問歌技幼稚，未臻完善，乃於今春辭別歌壇，從師深造，茲承新都飯店經理之見重，及國際飯店總務部當局張祖先生之敦促，囑歌唱於新都七樓萬象廳，受寵若驚，欲辭不獲，勉力承命，短期客串，尚希各界時加指正，幸甚！盼甚！

中央儲蓄會通告

本會奉准增辦特種分期儲蓄第三期開獎定於四月十五日(星期六)下午在本會舉行有特獎一個獎金已達八萬餘元頭二三四獎各有四個按月繳付儲款五十元得獎機會繼續不斷有志儲蓄者請速加入再本會原有儲蓄會單第九十七期抽籤定於本月十五日(星期六)下午二時在本會同時舉行凡我儲戶務請早日將儲款繳付以保彩權本期特彩有三個頭二三四等彩各有一百十餘個之多本埠儲戶向係本會派員收取儲款者倘有不及收取請於抽籤日前自行繳付務望各界注意為荷又本會發行之福利獎券自發行以來各地銷售極為暢旺成績非常美滿第五期福利獎券現已開始發售全張廿元分條十元定於四月三十日在天津路二號本會當衆開獎一等獎獨得獎金一百萬元其餘大小獎額有二萬餘個有末二字及末一字等獎中獎甚易致富極便欲致鉅富者請速選購

會址上海天津路二號 電話一七二四九號
西區辦事處泰興路一一五號 電話六〇七二一號

萬國服裝製造廠股份有限公司籌備處公告(第一號)

本公司籌備業已就緒額定資本國幣五千萬元分作五十萬股每股一百元一次收足業奉上海特別市經濟局市經二字第一二三四號批示准予備案在案所有股份業由發起人等全數認定招募足額茲訂於四月十七日起至四月廿二日止為繳納股款日期希各認股人於上開期間將所認股款交由左列代收行莊照數收取掣給收據(本公司股款收據規定每張一百股計股款國幣一萬元正)特此公告

發起人 張文魁 蔡福棠 孫照明 李家緒 徐祥生 顧文甫 莊振甫 方家言 應彭年 張嘉芳 須維周 顧心逸 衛海江 奚方 魏兆既 李善生 毛松亭 王汝鄰 莊芝亮 王子揚 張造寸 邱念紀 鄭際宏 王志雲 丁忠 盛丕敏 曹節 張潤身 余儀翔 張詠銘 金泰庭 金鴻翔

籌備主任 金鴻翔 副主任 余儀翔 籌備員 顧文生 莊振甫 應彭年 盛丕敏 余泰庭
籌備處 南京路七五〇號 電話第九五四三五號

代收股款行莊 上海煤業銀行 北京路 上海銀行 寧波路 四明銀行 北京路 辛泰銀行 河南路 鼎康錢莊 天津路 大新銀行 寧波路 同孚銀行 金陵路 建興錢莊 博物院路 至大錢莊 寧波路 永徵錢莊 寧波路

公和棉織廠
・本廠金印牌棉毛衫・
空前大削價
精粹犧牲品

一百支新華廠紗襪每雙	一百八十元
現代和合絲條襪每雙	一百四十元
神魚牌雙線男襪每雙	七十元
彈簧口西裝絲花襪每雙	五十五元
大來格子布女式直裝每件	一百八十元
綫呢直裝每套	二百六十元
六十支條府綢襯衫每件	五百五十元
黃斜紋布短褲每條	三百元
五尺鐵機彩花斜紋被單每條	八百九十元
新型提花浴巾每條	二百八十元
十四寸玫瑰緞條手帕三條	九十元
十八寸色底麻紗手帕二條	一百元
大瓶百萬金頭油每瓶	一百八十元
亞爾培的鼻子粉每聽	六十五元
五磅竹殼熱水瓶每只	一百廿五元

本廠二四兩倍帽牌雪白軟毛巾 每條45. 每打520.
總發行所・大新街中三馬路南 第二發行所・卡德路愛文義路口
大廉價

南京路 新雅粵菜館
增設 節約午菜
本館簡便午餐菜肴飯共載一盆，係為一人食者之便利，茲為兩人共食者計，特設節約午菜，內有兩菜一湯，定價一百二十元，備有此項菜單多種，以便選擇，經濟實惠，適合時宜。
電話九〇〇八〇

(詳細說明索閱即寄)
痔病盜汗治療劑 蘇苦那
大蒜治痔，自古已經應用，蘇苦那即大蒜中之有效成分，乃利用最新科學方法提鍊而成，有殺菌抗炎作用，對於各種痔病俱有良效，尤其與盜汗併用之時更佳。又對於盜汗及夜尿症且有特效作用。
製造廠・福壽大藥廠 總發行所・重松大藥房 上海昆山路一二八號

愛多亞路八里橋街 老三和樓正式開幕廣告
從新裝修禮聽寬大 美化設備空氣充足 特聘名廚交通便利 烹調得味女子招待 新式砂鍋燈火管制 經濟客飯照常營業 揚州麵點電話叫菜 鎮揚廣菜隨接隨送
電話八三三五六・踏雪擺席三和樓
謝啟
敝樓業於昨日正式開幕，各界新舊主顧惠臨，不週之處以為歉，祗有力加奮勉以酬厚愛，尚乞源源惠顧為勝，歡迎之至。

杏花樓 禮堂 二三四樓 能設百席 可容千客

明日開業
特請金嗓子歌后 梁萍 (領銜主唱)
黃志光領導 全滬大樂隊伴奏！
・聽名歌・賞仙樂・進美點・品香茗・
音樂茶座
孔雀廳 國際飯店二樓 速定佳座 電話：九一〇一〇

昨最高國防會議 通過裁撤糧食部 所有主管事務由實部接辦

▲南京十三日中央社電 今(十三)日最高國防會議舉行第四十五次會議，決議要案多件，茲摘錄如左，討論事項，㈠主席交議，擬將糧食部裁撤，所有該部主管事務劃歸實業部辦理，決議通過。㈡主席交議，據行政院呈為二〇三次院會通過社會福利部呈送修正勞資爭議處理法草案呈請鑒核，決議原則通過，交立法院審議。㈢主席交議，秘書處呈，准軍委會函，為本會第一五八次常會通過，修正本會組織法一案，請轉呈鑒核，決議修正通過。㈣主席交議，據監察院呈，為本院監察委員尚有缺額，擬以王漢良充任，呈請鑒核，決議通過。㈤主席交議派趙尊嶽・黃慶中・吳則文・陳端志為新國民運動促進委員會委員，決議通過。

▲南京十三日中央社電 最高國防會議於十三日第四十五次會議中，議決通過將糧食部裁撤，至所有該部主管事務，則由實業部接管辦理，此舉在強化戰時下糧政前途，實具有重大意義，我朝野上下對此無不異常重視。按國府還都後，即以安定民生為施政第一重點，故首先對糧食問題加以統制管理，先有糧食管理委員會之設置，進至正式參戰後，為適應戰時體制，乃將糧管會擴組為糧食部，除辦理糧食統購統配工作外，更置重點於增產方面。政府當局以數年以來對於糧食行政竭力推進者，厥在謀軍糧民食之圓滑供應，此為全國人民所一致共認者。此次當局毅然將糧食部予以裁撤，而將所有事務移歸實業部接管，足證當局對今後糧政作更進一步之推進。際此戰時下一切行政之簡素化，乃為必要之措置，故此次糧部之裁撤，實為政府實行行政簡素化之先聲。今後糧政由實業部接辦後，非但人力資力可以集中，一切事權亦可賴以統一，此於行政效率之促進上，實為不可忽視之要舉。於此足證此次糧政機構之變更在表面上雖為裁撤，而在實質上則因此而增強行政效率，相信於實業部當局統一運籌之下，對於確保軍糧安定民生兩大目標，在各方熱烈期待之下，定能克底於成。

代論 新形勢下的重慶

陳彬龢

甲：自從盟邦軍隊協助印度國民軍進兵印度以來，大東亞戰爭局面又為之一變，敵方的惶恐失措，更為明顯，在此新形勢下的重慶地位如何？

乙：重慶自開羅會議以來，標榜所謂「四大強國」的團結合作，特別着重於對緬甸方面的軍事行動。這次日軍新行動，確乎出於意外，所有開羅會議以來的軍事計劃，幾乎陷於全部失敗的窘境。美國赫斯特系報紙紐約日報，紐約美國人報等近日先後發表社論，指出「日本在緬甸之攻勢，竟能突破印度邊境，此事已證明吾人如忽視太平洋戰事，實為愚蠢之至」。美國人自己這樣悲觀，則倚美國如泰山的重慶之不安與恐懼，當然不難想象了。

甲：軍事形勢固然蒙受絕望的打擊，但是有些人說，重慶最近的外交是相當成功的，你說怎樣？

乙：這問題須得平心靜氣地研究一下。重慶本來無所謂外交政策，辦外交不過是仰承英美的鼻息而已。然而重慶政權內一部分人士，心目中有兩大企圖卻很顯然，第一是獲得美國更多的支援，第二是挑撥日蘇感情，發生戰事。這是所謂「以夷制夷」政策，也就是所謂「以不變應萬變」政策中比較具體的內容。

甲：這種自輕自卑的外交方針，不是曾經中共一流批駁得體無完膚的嗎？但是實際上似乎美國方面也確會假與顏色呢？

乙：在本質上，美國的對渝外交，可說完全以「謀略」為中心，重慶方面，實在談不到什麼平等，更說不上什麼「成功」。正如林語堂近著「又哭又笑的人生」中露骨表示的，英美人對中國人根本未會改變其鄙視的觀念，同時中國人對英美人的印象也決不會良好。最近威爾基在他的美國總統競選演辭中，也痛斥羅斯福在內政及外交上的失策，特別提出東方人對於所謂大西洋憲章的懷疑，無異美國對東亞民族欺詐行為的自供。而重慶倚自詡對美外交的「成功」，豈不可笑？

甲：那麼，重慶關於日蘇衝突的幻想，一定更加失望了，前幾天不是公布了日蘇間關於延長漁約及移讓油煤權利的協定了嗎？

乙：正是。重慶這幾年來，始終在做日蘇戰爭的噩夢。這次日蘇新協定之成立，比較一九四一年四月十二日的日蘇中立協定，所給與重慶的打擊，實在更為嚴重，因為這次新協定不僅打擊了重慶，並且打擊了重慶所倚仗的英美當局，這幾天英美重慶關於日蘇新約所作的論調，便可看出他們如何惶慌！

甲：軍事外交既然如此，重慶在內政方面，是不是比較有些辦法的樣子，不是最近正在開着普遍設立地方民意機關積極準備實施憲政了嗎？

乙：關於這些消息，事實上近於誇張，姑以憲政運動為重慶最近內政上最重要最良好表現的話，我想，除了極少數毫無政治認識與政治活動經驗者以外，恐怕誰也會認清這又是重慶企圖挽回人心的新魔術而已，實則要真正尊重民意，真正準備還政於民？新自英美國訪問返渝的「參政員」杭立武在第一次公開發表的談話中，就要求重慶當局尊重人民合法的言論出版集會的自由，勿越法妨害人民身體居住言論出版集會的權利，這正是對重慶欺詐政策的間接的指斥（因為所謂「參政員」也沒有批評政府的發言權的），不僅杭立武，甚至重慶的喉舌──「中央通訊社」，在舉行成立廿週年紀念會中，「社長」蕭同茲自己就提出要求在不違國法黨紀之下予該社處理新聞之自由，以免過分拘束阻其進步云云，正好揭去重慶所謂尊重民意・推行法治・準備憲政等假面具。

甲：這樣說來，重慶政權不是臨於外無奧援，內失威信，竟至自己的喉舌與腹心也起來反對的危險地步了嗎？

乙：我們在今日所可得到的結論，不過如此而已，讓我們看事實的演化吧！

譯評 重視重慶與不信重慶的矛盾

尼米資，史蒂威爾，麥克沃瑟等美國太平洋戰域的指揮者們，於侵攻馬紹爾群島後，各自發表其對日戰略，而其戰略的基礎，都不約而同的要與渝軍協力。美國所期待於重慶者愈殷，重慶的態度愈妄自尊大不遜，不肯在美國之前低頭，互相的信賴如其崩潰，協力就不成立。並且從美國來的情報，要求重慶協力的需要愈切，美國不信任重慶，不滿意重慶之念也愈增。我們敢說，對渝軍補給的困難，及渝軍素質的惡劣，除了使尼米資和麥克沃瑟在作戰的進行上感到困難以外，更因為喪失了互相的信賴，而使反軸心軍的共同作戰歸於失敗。

美國所期待於重慶者，乃藉聯在歐洲戰線的貢獻，希望重慶在亞洲戰線上亦有同樣的貢獻。然而從美國看來，重慶並沒有全面協力遂行戰爭的意圖。美國對重慶應允予以永久援助，有二個惡劣的影響。其一，使重慶感到沒有達其最大力求的必要；其二，拒絕與中國共產黨合作，不願意的方策。蔣介石以其部下最精銳的胡宗南，蔣鼎文部隊，如萬里長城般包圍共產軍，而忽視對日戰爭，美國對此極表忿懣。從美國看來，不管共產黨怎樣傾全力繼續抗戰，渝軍則作袖手旁觀，不以戰爭為念。因而感到焦燥的美國，竟至於主張支持中共，打倒重慶。

最近出版的「新共和」雜誌上，有一篇題為「東亞的糾紛」的社評，引南斯拉夫的例證告訴重慶。在南斯拉夫，英美援送了與德國交戰的而密哈洛維齊不與德國交戰的事實以後，就支持前者打倒後者。這先例也可適用於重慶。美國要打敗日本，除了在中國大陸獲得基地以外，沒有別的方法。如依尼米資所聲明，非要求重慶全面的協力不可。凡為遂行戰爭之障碍者，必須完全排除。該誌說：蔣介石如果利用美國的援助，並利用戰爭而企圖帝位，則不能不用別的方法加以驅逐。所謂「別的方法」者，大約就是停止援助重慶，全面支持中共。任何人不能否定，這權告不受美國官方的援意。在開羅會議中羅斯福和邱吉爾對蔣介石露骨表示，同切合作，將停止援助重慶，已發展到打倒重慶論。美國的不信任重慶，就是打倒重慶論。尼米資的作戰的基礎，重視重慶論的最後，在這裏崩潰了，美國的勝利之夢，如幻境般消逝了。（錫：譯自三月二十日西部朝日新聞）

日島田少佐 闡述印緬戰況

▲南京十二日中央社電 日派遣軍總司令部報道部島田少佐於昨(十二)日下午四時接見首都我國記者，就印緬暨太平洋作戰情況，闡述至為詳盡，歷一小時餘始畢，茲將島田少佐談話錄後：日印緬軍進入印度西方國境方面，其意義有二，一、在該方面之英渝軍被驅逐，二、日本東條首相曾經說過「要造成印度人之印度」。茲列舉印境的戰事四要點如下：㈠北方富貢河邊方面，該方面渝軍，在美史帝維爾將軍統治下，日軍現正沿鐵道向該方面進攻中。㈡加萊方面敵軍，在該方面曾有四千降落傘部隊降下，唯此種戰法，因日軍遭過去對殲滅小部隊之經驗，及該地敵軍給養之困難而戰，不久即可消滅了。㈢伊姆法爾方面，戰爭現極激烈，日軍採取三方面包圍戰術進攻，該地路著即在目前，敵人後方亦將蒙重大打擊，日軍現正向伊姆法爾前衛勒特公路及應爾公路進攻中。勒特公路為總空中輸送路暨陸上輸送之唯一命脈，如遭切斷，渝方將遭重大威脅。㈣哥希馬方面日軍戰爭已獲戰功，日軍現沿治勒特阿爾兩公路向伊姆法爾方面進攻中。

太平洋戰爭

方面，敵軍甚希望於短時期內結束戰爭，因此乃向中部太平洋進攻，此為極明瞭之事實，其希望短期結束戰爭之原因有三：㈠反軸心國作戰未能達其目的。㈡美國生產力已達最高潮。㈢長期戰爭其國內將發生厭戰及其他不利戰爭之思想，因之敵軍甚希望能於短時期內結束戰爭。敵軍將太平洋小島逐個占領，施用跳島戰術，認為是達到大陸戰的成功，敵甚欲在大陸上獲得空軍基地，所以預料今後大陸沿海轟炸，或將日益激烈。蓋駐渝美空軍不能不作困獸之鬥也。至於西南太平洋之新不列顛波根維爾新幾內亞等各島方面目前無激烈戰爭，總之，由於此次印境作戰，日本所獲得之成功，其於整個大東亞戰局之影響，實甚為重大。

中央大學 實施軍訓

▲南京十三日中央社電 國立中央大學鑒於戰時學生軍訓極關重要，故自上月十日即開始實施嚴格訓練，成績至為圓滿，茲悉該軍訓學術計劃，暫定卅二年度下學期，一學期計十週，進度由基本教練至戰鬥教練而完成，教官由憲兵司令部派員擔任，並由憲兵教練所選拔優秀學兵三十名，擔任教練班長。

蒙特巴頓軍部 傳移錫蘭島 梅朗南方英印軍撤退

▲昭南十三日中央社電 據到達此間之情報稱，去年企圖奪回緬甸之蒙特巴頓軍，曾設東南亞細亞反軸心軍司令部於德里，現傳該司令部最近已移設於錫蘭島。

▲印度最前綫日軍某基地十三日中央社電 梅朗南方敵軍，今得有援軍，為掩護其撤退之總動員，其砲火猛烈抵抗，但日印軍一部正自梅朗西北之丘陵地帶迂迴計劃，遮斷敵之退路。又另一部有力部隊，則將敵誘至特爾本附近，即加以猛烈砲擊，該北上日軍，已據伊姆法爾大盆地之一角，現正威脅敵第二十三師之大部隊，向羅庫塔克湖畔梅朗附近追擊中。又日軍另一先鋒部隊越過梅朗西北之萊馬奈高地，繼續向某某方面進攻中。日印軍北上部隊最後之戰略態勢，於茲即告完成。▲東京十三日中央社

渝魯蘇戰區 正式解消

▲廣州十三日中央社電 據此間情報傳稱，重慶軍於三月上旬已將魯蘇戰區及豫魯蘇皖邊區正式解消，而劃歸第一戰區，並任命豫魯蘇皖邊區長官湯恩伯為第一戰區司令長官云，蓋於于學忠指揮下之魯蘇戰區軍因日軍屢次之討伐，及中共軍爭奪地盤之關係，該軍屢次失利，早已士氣不振，更因去歲與化文榮子恒兩將軍之來路及第八十九軍之解體，七十九軍五十一軍之移防等原因，該軍實力大減，去歲已有將該戰區解消之訊，至本年入春以來，渝軍首腦又與湯恩伯作種種協議之結果，終以此次三月中旬之改編為契機，將該地戰區實行解消。遍來蔣介石對在華北仍保持實力之獲東北軍系雖已使之中央化，達到指揮系統簡化之企圖，但亦未嘗不可謂係為補戰力低下而縮小戰綫之一露骨表示，同時亦可謂此舉無異對該地區內之中共勢力表示屈服，總之此次重慶軍自蘇皖地區之全體撤退，殘存於華北之唯一對日反攻據點，已終告喪失云。

德最高司令部 擴充預備軍 東綫蘇波羅境激戰中

▲柏林十三日中央社電 反軸心軍當局最近曾對德軍今後之作戰計劃加以種種推測，德「人民觀察報」社論十二日以待機戰術為題，論說略稱：德軍最高司令部刻正積極擴充預備軍，以為他日作戰之準備，德軍配備完善之師團，刻仍取待機之態勢，且德國之技師・工人等長期從事武器之改良，此等預備戰力與技術能力，須在將來之戰場中，始可見其威力之發揮。

▲柏林十三日中央社電 海通社訊軍事特派員奧爾堡中校稱：東綫貝浦斯湖以南及克里米亞前綫有劇戰。蘇軍第四烏克蘭軍，自東面與北面進攻克里米亞德軍陣地，德軍已退出克里柯浦區域，西代許灣境及寇爾許城德軍，退出寇爾許城後，蘇軍仍增兵進攻，蘇軍進攻那瓦前綫迄未獲逞，其進攻焦點稍稍南移，戰事劇烈，但均被德軍擊退。奧迪薩西南追擊德軍之蘇軍先鋒，已被殲滅。喬斯德河下流，蘇軍企圖在阿寇曼區域渡河，迄未獲逞，羅軍在布雅西西北擊退蘇軍。德羅聯軍扼守喀爾巴阡山麓之高地，麥諾維荅以北之德軍進攻頗為得手，德軍在斯達尼斯拉烏東南包圍蘇軍後，正援救泰諾波爾之守軍，該城西區之德軍，正在激烈巷戰中。德軍在勃洛地附近及柯維爾西北向東面推進，斯達尼斯拉烏至柯維爾一綫之德軍已開始反攻。

日改良土地 成績極佳

▲東京十三日中央社電 日本第二次食糧增產對策中之改良土地事業，自去秋開始以來，經全國官民協力推進，成果甚佳，據農商省耕地課調查，自去秋迄本年三月末之第一期事業計劃，已圓滿完成。全國平均成績為百分之一百一十三，除富山京都熊本及大阪之西府縣外，各都道府縣均收獲百分之百，甚或更優之成績。三月末至五月末之第二期事業計劃，至本月二十日亦可大部完成，最遲在耕種期前可全部完成，總計有二十三萬公頃耕地。農商省更擬於今秋開始第二次大規模改良土地事業，刻正着手準備。

社會福利部召開 工作會談

▲南京十三日中央社電 社會福利部於十二日召集各省市社會福利局局長來京，舉行工作會談，出席者丁部長默邨，奚次長則文，各省市社會福利局局長茅子明，汪希文，姜文寶，章樹欽，孫鳴岐，駐滬辦事處長陳東白，以及黃主任秘書慶中，周署長毓英等三十餘人，十二日上午由各省市社會福利局長報告各地工作情形，下午商討今後進行方針，十三日上午繼續會談，對於民族康健，國民體格，農村福利工作，職業指導，國民勞動運動，社會服務諸事項，均有詳細討論，討論完畢，並由丁部長領銜致電向主席致敬祝福，當晚復由丁部長歡宴各省市局長及部內高級各同仁，備極一時之盛。

電 據印度前綫某基地電，哥希馬一期掃蕩戰，目前已達最高潮，日印軍精銳，前為呼應進攻阿薩密之友軍，曾於哥希馬北方及西北方山中擊潰敗潰之敵五千人，目前僅有哥希馬西北高地，尚殘存敵軍五百左右(內英人百名)。又敵軍曾依持高地堡壘及哥希馬地區砲兵陣地作頑強之抵抗，然日印軍精銳由九日夜至十日拂曉，即連續對其夜襲，並將彼等之堡壘，予以佔領，逐漸縮小包圍綫。又日印軍另一有力部隊，現正於哥希馬至迪馬普爾之街道，續行進攻，並九日始由哥希馬西北八公里某地出發之日印軍，經哥希馬西北方十五公里之卡德維馬，強襲將哥希馬至迪馬普爾間之英要衝，將敵警備隊擊潰，並追擊向該路北方潰走之敵軍。

京湯公路 開始通車

▲南京十三日中央社電 建設部路政署公路處前為便利南京湯山間之陸路交通，曾着手修築京湯公路，工程開展後，經當局積極進行，不遺餘力，業於日前全部完工，開始通車。當局現正按照預定計劃，着手修通其他公路，關於蚌埠大通間之公路修築全部計劃亦經擬就，惟以經費至鉅，超出預算甚多，故暫予擱淺，一俟經費有着，即行開工。

羅馬不遭戰禍 西正折衝中 赫爾德那稱已有頭緒

▲里斯本十三日中央社電 據馬德里來電，西班牙外長赫爾德那十二日接見記者談稱：西班牙政府為期羅馬市不遭逢戰禍之惡果，前曾與各交戰國進行交涉彼時雖未得圓滿結果，但仍須待折衝，今已略有頭緒，蓋教皇之愛，即西班牙人之愛，故西班牙政府此舉，純係基於基督教徒之希望，承認梵蒂岡之特權及為梵蒂岡所在地域羅馬市之特權。

渝煤斤缺乏 工廠多倒閉

▲廣州十三日中央社電 據重慶廣播稱，嘉陵江沿岸各小煤礦，最近因運輸困難，及物價暴漲之影響，大部業已倒閉。按各礦工工資雖由政府之調整而提高，然因物價之飛漲，仍不能獲得纖毫利潤，加之當局所規定之煤價，僅增加六成，猶不足成本，且運輸亦異常困難，因此重慶附近軍需工廠，於曩昔即感到資本及資材之不足而陷於難以維持之狀態，今又因煤斤主要供給地之變故，刻除倒閉外，實無他途。

杭新市長接事

▲杭州十三日中央社電 新任兼杭州市長陳次溥於昨日上午八時至市政府接事，當由曹前代市長率同全體職員歡迎，陳氏接印視事，當由曹氏率同至市長室略事休息，即行辦理移交，陳氏召集全府職員訓話，並發表重要人事。

義王聲明 即將退隱

▲里斯本十三日中央社電 出亡中之義大利國王愛麥虞限三世，十二日下午以無綫電發表聲明，謂最近即將退隱，並任命王儲溫倍脫為義大利統監。

駐神戶劉總領 下月初赴任

▲南京十三日中央社電 外交部參事劉家帳現奉調駐日本神戶總領事，業經行政院第二〇四次會議通過，茲悉劉總領事已定於下月初出國赴任。劉氏現年六十一歲，江蘇吳縣人，東京帝國大學畢業，歷任駐加拿大總領事館副領事，台北總領事館副領事，駐橫濱總領事館領事，外交部秘書等要職。

日外相舉行 慰勞午餐會

▲東京十三日中央社電 重光外相慰勞曾盡力於日蘇漁業及利權交涉之蘇聯駐日馬利克大使及該館館員，特於十三日午假外相官邸舉行慰勞午餐會，出席者蘇方為馬利克大使，阿奴羅參事官，日方為重光外相，太田建川前駐蘇大使及松本外次。

小倉經濟顧問 訪東條首相

▲東京十三日中央社電 國民政府最高經濟顧問小倉正恒，十三日上午九時半赴首相官邸訪問東條首相，作赴任前之寒暄。

蘇停戰條件 芬議會拒絕

▲瑞典京城十三日中央社電 海通社訊：芬蘭議會於昨日兩次會議，一致拒絕蘇聯之停戰條件。

洪京空襲 死傷千餘人

▲布達佩斯十三日中央社電 洪牙利內相十二日於國議院上報告稱：反軸心空軍三日轟炸布達佩斯時，市民死一千零七十三名，傷五百二十六名。

芳澤大使返任

▲東京十三日中央社電 日駐越特派大使芳澤，日前歸國，頃以事務結了，十三日自東京出發，首途返任。

春季大特價
百貨一律特價
綢緞
呢絨 雙倍還本 當場對號
外加特獎一萬元
犧牲品百餘種
特價期內獲還本者三千餘人布告公佈本公司櫥窗
歡迎選購
童[illegible]公司
南京路・浙江路・愛多亞路

經濟保安處 昨正式成立

蘇渡兩副局長發表談話

本市第一警察局經濟保安處，於昨（十三）日正式成立，中央社記者昨特走訪副局長蘇成德，承對經濟保安處之設立發表談話，略謂：「本局爲適應情勢之需要，故經極度考慮組織經濟保安處，始於今（十三）日正式成立。查本市經濟管理機關，過往有經濟局，經濟處，以及本局經濟科三個單位，今後當完成統一，經濟局負責經濟行政事宜，經濟保安處負責經濟調查執行事項，取締經濟不法案件，如物資，物價，及金融等數方面，唯一目的當在於平衡物價，安定民生。一個國家本來是應有一經濟管理機構之設置，處理國家經濟行政，若盟邦先進國早經有斯項經濟機構設立。在戰時狀態之下，上海是四省兩市各地物價的指標，故經濟保安處之設立，實爲當務之急。

嚴厲澈查經濟罪案

現既經成立，故今後當施行嚴峻手段，澈查經濟罪案，無論任何犯經濟不法罪者，無論其地位高低，均將嚴懲。至於人事方面，會經縝密考慮，此次五島茂、姚鑄伯二君之出任處長，本人等深慶得人，蓋二君均具相當經驗，且甚熱心，尤其五島茂君曾向盟邦及有關當局奔走聯絡，可說對經濟保安處之成立，頗多貢獻，相信在其督導下，決不有負衆望。一方面深望全市民衆隨時協助，對不法商人予以檢舉，更望社會有識之士，加以督促，相信在官民合作下，上海之戰時經濟狀態，定能趨入正軌，而民生自得安定」。

奉公守法廉潔警政

本市第一警察局經濟保安處，業經於昨日正式成立，該處科長以上高級職員，昨晨晉謁副局長渡正監蘇成德，當由二氏予以訓勉，渡正監致訓云：略謂各位負起經濟保安重任，須隨時爲安定民生努力，更須㊀奉公守法廉潔警政，㊁認清目標注重事實，切不可顛倒是非，㊂爲事須適合民意，雖有時民意未必完全妥善，但均須以採取民意爲原則。

渝系財產移管式 明日在滬舉行

上海地區五百卅件

日當局爲協力中國產業經濟之復興，曾先後將渝美英系敵產移交國府管理。頃上海地區之五百三十五件渝系財產移管式，已定於本月十五日，在上海當行社舉行，由於此次移管上海地區之渝系財產，華中地區，蘇浙皖三省，南京，上海兩特別市之渝系財產，自此即告全部移交。

中日文協昨歡宴 日黑田伯爵

日本著名文化團體國際文化振興會常務理事黑田清伯爵，近爲推展該會工作，促進中日文化溝通起見，來華考察，抵滬業已多日，本市中日文化協會滬分會，爲表示歡迎，特於昨日正午，在威海衛路該會設宴招待，並邀請本市有關各方面出席，計到黑田伯爵，市府吳秘書長，文化界周越然，陶品孫，陶亢德，潘予且，日大使館中田書記官，三井物產會社柳澤康平，高井子爵，中華電影公司不破祐俊，暨中日文化協會秘書林廣吉等多人，席間情緒極爲熱烈。首由該會事務局周局長化人致辭，介紹黑田伯爵與出席各人晤面，並略述日本國際文化振興會歷年之功績，與中日文化協會之關係，表示歡迎之意，繼由黑田伯爵致答辭，辭極懇切，席間並懇談中日文化提攜各具體問題，至二時餘始散。

昨旅滬印僑 舉行民衆大會

慶祝印國民軍戰果

在滬印僑爲紀念二十五年前之阿姆里柴慘案，並讚美與日軍一齊進駐印度之國民軍輝煌戰果，於昨（十三日）下午二時假橫濱橋青年會館隆重舉行印度民衆大會。開會後首對日及印度國民軍之戰歿將兵致敬虔之默禱，其後印度獨立聯盟上海支部連絡部長鮑畢氏，登台演說，激勵印度民衆，貫澈獨立之決意，其所述之大旨如次：二十五年前於旁遮普及阿姆利柴兩地，曾發生歷史上稀有之英國侮辱印人事件，此乃印度民衆永難忘記之事實，復仇之期，今已來臨，擊滅英人之關鍵，在吾等領袖汪特拉鮑斯之手，同時吾等又難忘日本之物資及精神之援助，大東亞永久和平之實現，若英人勢力仍存於印度，確信永遠不能實現，吾等須一致奮起，驅除盎格魯薩克遜人。

滬高等法院長 吳憲仁繼任

司法行政部爲調整本市司法陣容，充實法治機構，上海地方檢察署大批檢察官，業已更調外，本市高等法院院長徐維震氏，現亦奉命更迭，繼任人選，已由該部指派吳憲仁氏繼任，現定於日內正式到院視事，查吳氏曾任本市高三分院院長，湖北省高等法院院長，對於司法行政，夙具政績。

四期戶口煤球 今日起發售

十市斤售價八元八角

第一區公署頃發佈告稱：茲定自本年四月十四日起至同月二十八日止，發售第四期配給煤球，在上開期間內，本區市民得憑第四號配給煤球聯票，向該聯票上註明之零售店，購領含有煤屑五成之煤球十市斤，售價國幣八元八角正，零售捐稅免。再市民如發現有摻雜及短扣斤兩等舞弊情事，可即報告第一區公署經濟處，自當查實嚴處。

一局派員考察 日滿警政

第一警察局爲力求警政推進，特派司法處長李時雨，行政處處長呂麒，偕同警防處警備科科長山本實一郎，司法處探長石玉祥等四人，赴盟邦日本滿洲兩國考察警政，將於本月二十日首途出發。

獻機會 發告市民書

本市獻機運動，發動以來，各界紛紛響應，踴躍捐獻。頃悉本市民衆獻機委員會，爲使一般國民澈底瞭解起見，特印發「獻機運動與國民的責任」一文，告全市民衆，茲誌其全文如下：

盡國民的責任

國家興亡，匹夫有責，就是指着各個國民而言，因爲國家與國民是有密切關係的，國家沒有國民，就不是一個國家，國民沒有國家，也就不能算是一個國民，尤其是國家到了危急存亡的關頭，這個保衛國家的責任，各個國民都要盡力來担負的！現在中國到了什麽時候了，是不是到了危急存亡的時候呢？大東亞的戰爭，我們中國業已宣佈參戰了，大凡參戰的國家，不僅在口頭上宣佈就算參戰，一定要將各個國民的力量貢獻給政府，來援助政府參戰，這才算是盡了國民的責任！獻機運動，就是盡國民的責任，也就是愛國運動的表現，國家的强盛，完全在民衆的熱心和力量，國家是人民整個的集團，各個國民必須認淸自己的義務和責任，各就本位努力負担起來，誰都不能推卸這個天職，國家有了力量，當然可以强盛，如果國民放棄本位的責任，那末，國家的力量，就要逐漸衰弱，國民的命運和財產，却要陷落到悲慘的地步。

全力爭取勝利

最近還有一種人，對於自己既不能認淸應盡責任和義務，對於國家當然不能盡最的貢獻，他的希望和口號，也不外「獨立自主」，「自由平等」，他自以爲這就是愛國，其實這種態度，不但是無益於國，簡直是誤國，試問國家强盛和復興，誰應該負担這個責任？友邦日本怎麼能爲世界的强國呢？戰無不勝，攻無不克，又是他不但是藉彼優勝，第一是國民心理一致，愛國心普遍熱烈，各個國民都願以全力貢獻於國家，情願自己受害，那當然是有辦法，可以爭取勝利，不但是爭取勝利，還可以扶助東亞其他國家，爭取獨立，爭取解放。現在大東亞戰爭，已達到最後決勝階段，我們中國既然是參戰國，故對於爭取勝利，當然有共同的責任。

保衛後方基地

際此危急存亡之秋，建國大計，絕不容許各個國民，置身事外，袖手旁觀，而應該保衛後方，友邦的海陸空武裝同志，在最前線光榮殺敵，我們應該保衛後方。上海地方是後方最重要的基地，現在的軍事，空軍威力不可預料的，隨時都可以發生戰爭狀態，更無謂後方前方，希望上海人士，對於獻機運動，切實捐輸，勿再觀望，爲國家打算，就是爲自己打算，總不爲大東亞戰爭勝利着想，也應爲增强國防着想，或爲保全本身生命財產着想，要知道我政府在這個危急時期，絕不容許任何居住上海的市民，袖手旁觀，置身事外。獻機運動，是每一個市民表現愛國思想，發揮各個人的力量，貢獻於國家，集中全民的力量，完成大東亞戰爭，「最後勝利。」

一區署職員 明與行茶會

歡迎吳秘書長孫處長

上海特別市第一區公署全體職員，爲吳署長頌皋兼任市府秘書長，暨孫總務處長兼任第一警察局主任秘書，故特定於明（十五）日下午四時在四馬路都城飯店舉行茶會，招待吳孫二氏，以示歡迎。

棉布臨時配給 日期待決定

靜候當局確定戶口統計

關於本市棉布臨時配給事宜，商統會已與本市棉布號業同業公會，確定指定棉布零售商配售棉布手續，幷將「購布證」印就，交由布號業公會轉發各承配商號加蓋戳記印章，彙還由商統會送交市政府轉發各區公署，按戶口分發市民領取，持向指定棉布零售商購布，按照行政院規定價格，每人配售棉布一丈五尺。茲悉此項棉布配售日期，靜待市政府當局將各區人口統計確定，發給「購布證」張數後，即可決定日期開始配給。

各業公會設 調解委員會

處理黑市糾紛

最近當局對於澈查工作進展神速，一般投機市儈顯受嚴重威脅，爰將久囤物品次第貶價求售，甚至將過去黑市進貨不予受理，以致糾紛迭起，情形頗爲狼狽。現糾纏請求各該所屬同業公會，予以顧全同業福利，逐日派員來公辦處，以期圓滿解決。惟各業公會對於接受調解，均以所屬同業會員爲限，同時對會員間請求各點，均經詳細審查，俾擬解決途徑。茲悉各業公會已分別增設「調解委員會」，以期專職，一俟接獲同業間要求調解函件，即將其所陳各節分別審核，然後通知各該同業會員於規定日期內到會，當即推派負責人來公辦處，代表認可後，乃簽訂調解據，由會經發履行。惟各業公會所組設之調解委員會除全體理監事爲當然委員外，並另聘業中富有經驗者參加，以期盡善。

南市消特稅征處 嚴禁苛擾商號

南市消費特稅稽征處，奉令正式開征以來，全區稅收成績備極旺盛，該處昨飭令全體人員，束身自愛，不得藉故向商號等任意查檢，滋生苛擾事件，否則決依法嚴懲。

各金融機關 轉變放款目標

改趨各業工場產業

自當局嚴厲取締囤積投機後，本市物價已形穩定，尤以中儲緊縮同業拆放，限制金融機關放款業務後，抑平物價收效宏大。中儲銀行檢查金融事務處仍隨時檢查各金融機關業務賬目，如發有經營投機，囤積放款嫌疑者，當即依法處理。據中央社記者探悉：自中儲當局限制金融機關放款業務後，各金融機關已遵照轉變放款目標，最近各行莊所放出貸款，悉爲增產工業之用，其一部份資金已轉放投資農村貸放云。

國民論壇 取締變相的賭臺

害人的賭臺，在三月二十八的晚上完全關門了，這確是一件大快人心的事。可是，賭臺已經封閉，我就到南市去巡禮一下，在賭場的近旁，還有不少的露天賭臺。據說，這些露天賭臺，是賭場封閉之後方產生的。賭場在三月二十八日之晚上封閉，而這些臨時賭臺就在三月二十九日的早晨開始。

從南市退回，走到舊八區的大世界附近，見到「角子老虎」，依舊張牙舞爪的蹲在那裏。我不知當局是否認爲角子老虎之有益而無害？或者賭臺可封而老虎不可撤歟？

再走到福州路，在世界書局的門前，又有人擺着象棋攤，圍滿數人，引人入彀，三百五百，輸贏也不算小。然而在光天化日之下，竟此種賭臺，竟遠不及小巫之見大巫乎？當局何爲而不禁也？

「斬草必除根，去害務須淨，」禁了鼻臺的賭臺，對此「角子老虎」及象棋攤等置之不理已經不對，更讓那零星的小賭臺在賭場四週孳生，是無異斫去樹幹，而任樹之種子在四週蔓延。「星星之火，可以燎原，」說不定未來的賭風，或將更甚於過去吧！（堂貢）

市府佈告保護 碼頭服務處

社會福利部，鑒於上海爲中外通商大埠，各輪埠碼頭常爲流氓地痞所盤踞，巧取豪奪，欺詐毆鬥，特飭由中國社會事業協會主辦上海碼頭服務處，澈底整頓全市碼頭程序，革除積弊，舉辦碼頭工人福利，碼頭工人舉行登記，給號給證，實施管理，凡非有號衣證章者，不得進入碼頭服務，自三月十五日實行服務以來，秩序頗形良好，行旅稱便，惟滬市五方雜處，碼頭情形複雜，難免有不逞之徒，在外造謠，希圖滋生事端，昨特由市府發貼佈告保護。

簡訊

◎劉氏腦膜炎疫苗 長樂路七八四號劉宗苗醫師，採用國外標準疫苗，具有强度免疫性者，製成預防腦膜炎疫苗，每公撮含有死菌二十萬萬個，加以千分之五石炭酸臘保藏而成，功效頗佳。

昨日發報時間六點二十分

體育

遠征軍臨去秋波

北星戰中北

今晚八時半在中青

華北籃球遠征軍北星籃球隊，此次來滬，首場對西青，不幸遭敗，第二次戰滬聯，表演較首次爲優，但場地仍嫌生疏，結果再度失利，受挫於華聯隊。今晚第三戰，爲在滬之最後一役，仍於下午八時半與中北籃球隊交鋒於中青球房，裁判劉荷生，周家騏，門票連捐一百三十元，自晨九時起在八仙橋中青問訊處開始預售，額定八百張，售完爲止。北星隊二度敗北，今晚最後一課，定必全力以赴，爭取勝利。中北隊擁有國手李震中，沈聿恭，徐兆熊，陳學榮等，在領隊汪仲陶與指導戴昌齡主持之下，聲勢煊赫，雙方俱屬北派，演出必較首二場更見緊張精彩。

（北星）趙子南（領隊）柳哲民（管理）沈燮公（領隊）常英，傅企騰，郭週恩，郭炯蕃，趙維翰，齊全成。（中北）汪仲陶（領隊）戴昌齡（指導）汪仲陶（隊長）李震中，沈聿恭，徐兆熊，陳學榮，潘德華，鄭桂昌，王興民。

中青明晚二次 邀請拳擊賽

中華青年會爲提倡業餘拳擊運動起見，定明日（星期六）下午七時半在四川路該會健身房舉行二次邀請拳擊賽，節目共十三項，比賽共四十七回合，全滬中西業餘名將，均參加逐鹿，門票分三十元及五十元兩種，定今日起在八仙橋及四川路中青兩問訊處開始預售。

品質高超 式樣新穎 南腔北調 隨心所欲
時代牌優等唱機
總經銷 分銷處

西區唯一大商貨百店
上海公司 分設三十餘部應有盡有
繼續特價
綢緞部 化妝部 雨衣部 童裝部 汗衫部 窗帘部
更換大批新貨 買一尺送一尺
新裝白蘭地指甲油 九十八元
雪克司奶女雨披 二千一百六十元
海力司西裝 七百元
六十支汗衫 二百元
各種窗帘料·沙發套料 一律特價 加送縫工
靜安寺路戈登路口

豐年牌 又名 萬年牌
名烟添興 良友傾心
天和菸草公司出品 電話 一二〇三八

發售半價試用三星期 徵求直接用戶二千戶
駱駝牌墨水 32 OZ.
四大特點 液質純潔 顏色鮮艷 不損筆尖 不生沉澱
訂價三百六十元 半價壹百八十元
函電購貨·隨接隨送
中華文具廠股份有限公司經理 四川路一一〇號 電話一九三九五

鎮咳 祛痰 新劑 利咳露 功效如神
主治因氣管枝炎喉頭炎肺炎肺結核百日咳氣喘感冒等所引起各種咳嗽疾患
益康化學製藥廠
久咳傷肺
上海茂名路一三三弄廿號 電話 三八〇二六

黃益壽醫師 專割包皮
本醫師專割包皮過長有十餘年之歷史 割時毫無痛苦 割後行動作事不用住院
精治 白濁 下疳 遺精 早洩等性病
（時間）每日九時至六時禮拜上午
（診所）愛多亞路西路口

咳嗆肺癆
唯一生路 補肺露
採芝堂藥房 上海五馬路七二四號（東方飯店對面）

FLOSSOL SHIRT
富樂色襯衫

ABC COFFEE
各大食品店均售 上海飲料廠出品 大餐廳均備

B.H.B. 雙馬牌雨衣

藥劑包裝 承接定製
大同紙製容器廠
徐家匯路打浦橋街口八號 電話：七四五一六

中庸商業銀行
實收資本一千萬元
地址 寧波路二〇四號
特種往來存款 活期存款
辦理商業銀行一切業務

王開
派司照 結婚照 團體照 合家歡 文件照
技術高超 成績滿意 服務週到 交件準期
地址 南京路三七八號 電話 九二一四五

福嬰全脂奶粉
確保兒童健康 增進人體營養
各處均售

飛馬牌棉毛衫 康福出品

飛師香煙 ACE
各大烟紙店均有出售
禮和洋行出品

HIGH QUALITY SIROW SHIRT

石氏整形醫院
雙眼皮 隆鼻術 種毛術
原名石氏美容醫院
日本醫學士 石光海 東京女醫學士 石李

人牌纖維襯衫 MEN SHIRT
全國獨創 雍容 通體 名貴 大方
大華內衣廠榮譽出品

中報分類廣告
刊價低廉 收效宏大
每天每行 特價85元 二行起登 電話接稿

光化
最新化學治療劑 出品

張椿年 陳超人 爲 長子竹年 長女雅錦 訂婚啓事

囍 五月一日 第十二屆 模範聯合婚禮

中庸商業銀行 召開股東臨時會公告

永康銀行召開第二屆股東常會公告

華成鹽墾股份有限公司股東常會公告

景福衫襪織造廠股份有限公司 掉換正式股款收據通告

上海棉毛織造廠股份有限公司召集臨時股東會公告

上海永安股份有限公司發派（股息紅利）公告

中國標準紙品股份有限公司發給股息紅利公告

新一行股份有限公司 收買新一行股份有限公司零星股票

建興錢莊發給股息紅利通告

吉美罐頭食品股份有限公司召開股東常會公告

協大新百貨股份有限公司爲換發正式股款收據公告

姚雲搏律師代表王馮氏因被法商電車輾傷致殘廢泣告各界主持正義當日目覩秉公見證

沈鏞律師受任夏培心女士常年法律顧問公告

邵葆三律師 會計師 代表通成永商行 各種出品衣服使用 Doctors Shirt 博士牌 領袖牌 偉人牌 天一牌 商標公告

袁仰安律師代表豐松記藥行等三十七家懸賞查訪同生藥行經理宋天良協理戎紀如緊要啓事

遺失（啓事）

上海特別市批發商聯合營業處通告

上海特別市政府佈告

上海特別市公用局通告 用字第一〇六號

社會福利部（爲上海碼頭服務處開始服務）

申報周刊

復刊第廿九號

波根灣前綫 日陸海軍奮戰記

擁有大船團的敵軍，在新不列顛島西端登陸那一天早晨，有一個參加邀擊戰的海軍基地隊員，從一篇難得的實戰記給記者，以下就是：

敵準備登陸的敵軍，開始大規模的轟炸，是在登陸前的一個月，即於去年十一月二十九日以後，白天的轟炸每日五次至六次，至多的日子，一共前後來了六百架的飛機。某山爲其轟炸的主要目標，因爲遭受猛烈的空襲，山形幾乎改變面目。某山居中央位置，可望波根灣達角至坦皮爾海峽，海拔二百米突，故可望到西方格羅斯達角至坦皮爾海峽。所以成爲日軍重要的陣地，全山的草木被焚燒得焦爛，化爲赭赤色禿山了。敵機來襲前後均有P三八型及小型飛機常常在空中哨戒飛行與森林一般的低，向各處施行機槍掃射，所以不能稍有不注意。倘看見有一道烟一升起，該地附近一帶一定是被炸得草一木也沒有。

砲擊下敵軍登

連日的飛機都是敵機，看得有黑鬱的船團，運輸船一萬噸級及五千噸級約有十數艘，護衛巡洋艦若干艘，大型驅逐艦若干艘，海上似乎還有其他的船團。只爲着友軍飛機的來援而已，無論敵機怎樣投下炸彈，置諸一切的危險，繼續修理着飛機場，十二月十五日敵軍在馬加斯角登陸的時候，我們已經覺敵軍將在我正面實行登陸，十二月二十六日敵軍登陸那天，夜裏三點半聽到有搖動地軸的大音響發出，我軍全員跳起了。因爲這音響與普通炸彈的音響完全不同，不久監視員來報告說是敵巡洋艦的砲擊。全員立刻部於各人的位置，敵軍的砲擊似乎以我基地爲目標，極其猛烈，砲彈在近傍炸裂了，好像迫近海岸來。雜花砲彈炸裂聲中，機槍向我兵舍掃射，經過半個鐘頭，天將明午四點鐘的時候，離海岸的視界也漸漸明瞭，約十運乃至二十運附近

邀擊準備完妥

可以看得出敵船團紛紛放出舟艇，再經過半小時至四時半，有敵轟炸機及戰鬥機約八十架飛來，天已很亮了。巡洋艦及驅逐艦的砲門，繼續射擊而來，敵軍在艦砲與飛機的掩護下，開始第一次的登陸了。登陸用舟艇向大軍，全部向着飛機場及格羅斯達角的登陸地點，我海軍基地正面有若干艘的敵艦逆來的敵軍，我們對於登陸而來的敵軍，無論何時都可加以射擊，各到陣地待機着。

友軍飛機雄姿

敵軍第一次登陸乃於開始登陸後約五小時，即於午前九時四十分結束。我基地的西方，由格羅斯達角有猛烈的砲擊。因爲與陸軍部隊的連絡被其切斷，陷入孤立狀態，所以不能探知戰鬥展開的狀況。在海空掩護下，敵軍自登堂登陸而來，如果我們有飛機的後援，決不使敵軍踏上此島。至十二點半第二次的敵船團來了，運輸船若干艘，大型驅逐艦若干艘，運輸船五運乃至十運在離格羅斯達東面停錨，船的間隔差不多一千米突，護衛艦即在海上游弋，後方有機關部之接岸用特殊運輸船，將開始登陸，由東方海上來了一陣汽車及兵員。正在這時候，猛烈的新飛機聲，一瞬間出現。只期待着友軍飛機的出現。我陣地的東方，正與格羅斯達岬相對有一個岬突出，由那岬的對方，出現了飛機編隊，隊伍整然，飛機與飛機之間隙差不多有一千米突，對敵運輸船猛撲而去。呀，這是友軍的飛機，叫喚的聲從機槍陣地的隊員而出。在空中哨戒中的敵機與友軍飛機，開始劇烈的空戰。我飛機轟炸機只向目標突進，直接作低空飛行，向大型運輸船二艘被命中，敵大型運輸船一艘及五千噸級敵船及格羅斯達岬一萬噸級的敵船兩艘，吐出黑烟，相繼沈沒，一方面將要登陸的敵兵數千及敵數萬噸的器材，被我海軍飛機猛攻之下，瞬息之間，沉滅於波根灣的海底了。敵巡洋艦及驅逐艦，在這運輸船遭受攻擊之後，才開始砲擊我機，敵艦在勝果的彈幕中，以全速力逃向海邊去。我轟炸機的第二編隊，襲擊逃逸的敵艦，因爲有敵機的妨害，與敵艦的防禦砲火，友軍飛機亦異常猛烈的機槍，我飛機突破了猛烈的火網，向敵艦突進的姿容，確是「神救」。尤其是對敵巡洋艦猛撲而自炸的我飛機之勇敢，向着敵艦撞去的我轟炸機，突受砲彈似的，吐出了一條條的黑烟，機翼上看見着火，但是危險，要發火的瞬間，該機即抱着炸彈向敵艦的中央部艦橋下邊撞去，濛濛的黑烟與水烟蜚起，敵艦終於爆炸而沈，此外與這艦並排的另一艘巡洋艦，亦遭受致命的炸彈沈下去。更有其他的巡洋艦及驅逐艦三艘，也蒙受彈片，一面吐出黑烟，一面拼命而逃。自我飛機開始攻擊以來，僅十五，六分之間，遂收到偉大的戰果。

控制敵機採取反攻

我們全員在陣地觀看着戰鬥，每看了敵船被我機炸沉，我們無不叫出大聲歡呼，拍手稱快。過去幾個月間我們挨受敵機的威脅，現在都可以恨前雪盡了。一方面我飛機攻擊敵船時，一方面，我轟炸敵軍登陸地點的海岸，可望見數處揚起黑煙，在我控制敵機的中間，陸上的友軍部隊勇氣百倍，轉守爲攻，對敵軍加以猛烈反擊。敵陸部隊的方向，聽到活潑的槍砲聲響起來，北美利堅飛機，在我們眼前一架一架的吐出火焰而墜。得到由波根灣岬突進三千米突前方海面的我飛機飛走以後，前方又來了一批新敵機約一百架，和以前的敵機差不多有二百架，這些敵機，再開始向某山附近海洋線一帶的友軍陣地狂擊了。

×　×　×

某隊員的報告就在這裏結束，波根灣的戰鬥，雖在敵機的控制下，予敵軍以重大損失之後，現在後方整理戰線中。（弘譯自三月十五日朝日新聞）

德英防禦空襲的方法

自從德空軍於去年十月重行猛炸倫敦以來，以德軍對英美軍的首都爲中心目標之都市轟炸的互相酬答，日趨激烈。兩軍都盡其死力，竭人智之所能，從事攻防。由於新銳飛機，新兵器的出現，攻擊方面有長足的進步。而防禦方面，亦同樣愈趨周密而有效。茲試介紹最近德英的防禦戰術之一端：

英

英國對空防禦的最大長處，是從一九四〇年秋倫敦大火時代的艱苦經驗中所產生的官民一體的防空機構。如圖中的說明，防空觸角的最前端杜佛海峽岸邊的哨戒機，巡邏船，海岸監視哨（主力爲電波探知機），將一敵機到達」的警報迅急傳達至先頭區部，是用電報，電話，信號等。警報從先頭區部經防空團部—地區委員會—戰鬥機隊司令部—團本部—而達地方統管局，同時向各單位發出必要的警報。地方統管局向救急班，特殊任務班，炸彈處理班（包括民間防空團體），發出必要的命令。戰鬥機隊司令部直接向各戰鬥機隊，防空氣球隊，發出命令。各地區委員會及其他組織，這時候各單位就照下面步驟一一進行動作。

德

德國的防空，因美英空軍的擴大的轟炸，本土防空的強化，德國的防空機構，擴有不同於英國的特點。德國本土主要地帶距離海岸頗遠，其防空機構亦遠較英國爲大。德國採用「空中襲擊」等邀擊戰法，即美英方面本身也承認漸趨巧妙而有效。去年秋間，以英國爲主的美空軍被擊落的六百八十架，如圖所示，德國的美萬能轟炸機約一半遭受損失，那就是火箭機所造成的。新兵器中最有效的是「銀片」，美空軍的「空中堡壘」轟炸機群攻擊德國本土時，非火箭機是不可。以火箭機成爲隊伍的，要發一背後的火箭，也有四發機的彈，其詳細不明。德國戰鬥機乃從上空飛下攻擊。另一新兵器是「銀片」，空中德機，美機突然放射出白色的光，撒成一團，這銀片在空中閃爍時，「空中要塞」一個就外火箭一架一架的被包圍，從中墜落了。炸彈，德軍從上空射出的速射砲彈，和新型空中定時射炸彈，美空軍頗爲頭痛。是一種秘密的武器，因此似乎不常見的。（譯自三月二十八日西部每日新聞）

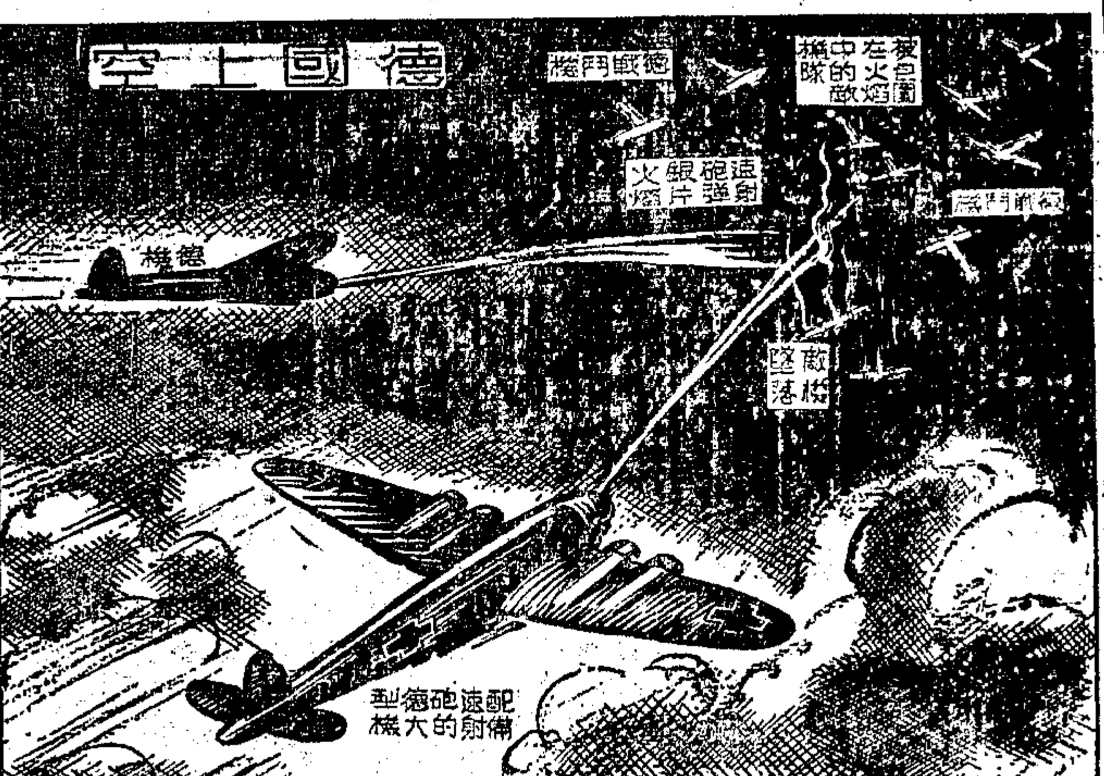

敵美飛機製造近況 超等重轟炸機將出現

美國「波音」式B29長距離轟炸機，有「超級要塞」之稱，現正逐漸進入大規模製造的階段。本年初，美國轟炸機製造公司統一公司經理長爲特州的總特華斯廠，已生產新式四發動機的超等長距離轟炸機，並將完成B29式飛機的生產。敵美企圖利用長距離轟炸機對日空襲，其野心的具體化，於是可見。B29的出現和B32的計劃，可以顯示敵美型機的方向，補充現用的B17「空中要塞」，B24等，舉全力從事長距離轟炸機的製造。自去年秋天，攻擊吉爾貝特島以來，中部太平洋方面的尼米茲（美國太平洋艦隊司令）攻擊入於實際階段，襲擊特魯克，帕巳恩，等處，一方面強化中國內地的基地，企圖快速空襲日本本土。所謂「超級的要塞」「空中戰艦」等重轟炸機將來的出現，自屬意料中事。向以製造「飛剪」號等巨型飛機著名的美國波音飛機製造公司，自一九三六年試造「空中要塞」B17以來，更參酌實戰的經驗，完成同樣的B29和P型，其主要部份錯十五米厚的鋼板裝甲，機首裝七十二七米厘口徑的砲座五挺，共完成重武裝的重轟炸機約十三四架，但在廣漠的太平洋戰局之前，最大速率每小時四八公里，續航距離四千公里的要塞，也無濟於事，焦躁的美國軍事當局乃鼓勵國內各航空公司，競相製造續航力達一萬公里的重轟炸機，波音式B29，統一式B32，洛基特式B49的機，由是而生，茲就B29加以輕視，新式B29巨型轟炸機，據有二千五百四馬力的發動機四座，全部重量約四十噸，最大速率每小時六百公里，上昇限度一萬五千公尺，續航距離八千公里，具備有機關砲。但據外電所傳，這種行將出世的飛機，全部重量約四十五噸乃至五十噸，裝載炸彈八噸時，可行千六百公里，裝載二噸時，可行五千公里，巡航速度，每小時四百公里。開戰後的美國，已到達生產技術和學理的最高水準，但畢竟因爲缺有實戰經驗，四馬力的發動機，四座，可能延長距離轟炸機，欲其實用，尚未成功，在實際戰爭上，可以活用至何種程度，也是疑問。況且東京四千公里的特殊島嶼，對日本本土作空襲，尚不過是幻想而已。（譯自三月二十四日每日新聞）

白芽 54

竹青之死　朱麟

「竹青自殺了！」「死在無錫。」

當中午蔣餞泣不成聲的在電話裏這樣告訴我時，我簡直震驚得呆住了。我還是十天之前，她爲了和命運掙扎，帶着變痛的心從無錫出來會過幾個相熟的人，但殘酷的現實和無力的友人所回答她的祇是失望的愁苦。

是悄然地送別，悄然地離去，誰知這默默地分離竟是我們的永訣？

二年前竹青在×女中念書時，我是她們二級的導師，孩子們以奔放的熱情，純潔的理想，開拓自己的生活，我從青年潮流的勇猛進取中得到了熟和力，回返了自己年輕的心。

事變失去了我們的學校，但孩子們沒有離開我，在我的小屋子裏，還是洋溢着同學們健壯的笑聲，學校才停頓的幾個月中，我的家無形中變成了同學們聚會的中心。

在成天的漫談中，竹青是最吸住我注意的一個，瞧着大褂裹着她矮小的身軀，一對光亮的黑眸子嵌在沉毅的臉龐中，說話時老帶着江陰口氣的語尾，她是一個思想清晰，行動爽快的好孩子，是在同輩中很顯得不平凡的一個好青年。

隨着時局的安定，同學們都找到了新的路，竹青也於二月中回到故鄉無錫去了。

黑暗的社會所給予青年的，像永遠祇有苦悶，懷着美麗的夢想，但現實展示的卻祇是醜惡的黑暗，對於正直如竹青的，當然更會感到煩惱，年青人都面，烏烟瘴氣的家鄉，固然使竹青失望，而由父親的頑固，母親懦怯，姨娘驕橫，兄長墮落所組成的家庭，更使她無可奈何地忍受着悲憤。

她第一次來信曾這樣告訴我。

「……姨娘整天發脾氣，爸爸始終陪笑臉，媽生病了，爸連藥錢都不肯付，哥哥成天酗酒胡鬧，嫂嫂祇是躲在屋角裏哭，時代儘管動盪，在全世界的漫天烽火裏，還是舊式大家庭的一根塔髮，「舊是幾乎讓不成，媽在爸爸頤指氣使下陪小心，終算讓她的女兒進了學校。」

「爸爸說：『再讀一年書要躲了你的。』不是，當他呢？顧了眼前再說吧！」

接着，我收到了幾期他們在鄉間自辦的油印文藝周刊「南光」，我太高興了，因爲雖然祇是薄薄的一本油印刊物，但封面的設計，版式的編排，印刷的精細，內容的豐富，都使我感到驚奇，青年人自己在摸索前進的道路，竹青向我索稿，我寫了一篇「致年青者」，同時還附了一封信告訴她：「不要太露鋒芒，否則是會遭遇困難的。」果然，來信證實了我的憂慮，以後就沒有再看見「南光」了。

夏天以後的半年中，竹青給了我很多的信，每次都流露地吐露着被壓抑的熱情，對於苦難的現實，發出正義的控訴。今年春天，却又爲了姑媽的死，白熱起她整伏的正義感了：

「姑媽病了，不請醫生不吃藥，她自從夫」背棄回來已經十幾年了，祖母死後，爸爸從沒有好待過她，就在病中，也從沒提起過她一次。

「衛上的彭巫婆說：「祖墳不安逸，要送鬼。」于是就在喧擾的送鬼聲中，姑媽給送進了鬼門關。不肯爲姑媽化錢，她是嫁出的妹子，早不姓×了，犯不上替她化錢醫病。

「其實，爸爸是誰相當的淑子，但，姑媽死後的喪事倒辦得很體面，化了一筆相當的款子，那是爲了碍于面子，也爲了爸爸在鄉間的地位，與客們一聲：『這老兒真有良心』的阿諛。

「有「良心」的父親不就是殺死姑媽的假面兇手？」

「所以我寧願做沒有良心的叛逆女兒，我憎恨他們。」

於是他開始不安於鄉居了，一連寫了許多憤激的信，要我幫助他離開家。

我去信希望她冷靜，希望她能把憤激轉化爲深刻的理解去幫助自己懂得更多和更透澈。但也許是因她失望於我這「穩健派」，（她來信曾這麼稱呼過我）以後竟有三四個月中斷了她的音訊。

〇〇〇〇〇〇〇〇〇〇

直到今年七月初，我才又意外興奮地接到她的來信，和我商討投考醫學的事情，原來，她將從中學畢業了。

「回鄉後的一年多來，痛苦的現實給了我許多磨折，我像瞎子在暗中摸索似的失去了方向，有時像在什麼地方閃現着星星之火，待到把捉時它又逃遁地躲起來了，我想，與其讓自己的思想在無邊的海洋裏徊擾，還是腳踏實地去學習一種專門技術吧。「因此，我選擇了醫科，聽說，約翰的醫科不收女生，那麼替我要一張同德的章程來吧！」

可是，我還沒有來得及回信，一連的快信又接着飛來了，因爲她發現了父親正準備着嫁走他的女兒。

「父親本來從沒有贊成過女孩子念書的，學醫的事，原祇是媽的心軟，經不起女兒一再苦苦哀求才答允了的，媽替我打算過，就說爸爸不肯拿出錢來，她的首飾也夠我念完六年醫科的，媽三十年來在丈夫的淫威下，當夠了做「太太」的滋味了。

「可是當爸爸發覺了我升學的準備時，他厲色俱厲的對媽說：「你要讓竹青出去念大學，你帶他滾！」

「媽有什麼辦法呢？忍氣吞聲地被凌辱了三十年了，她還能和自己的命運去抗爭嗎？何況爸更獰笑着對我說：「老實告訴你，趙家已經來提過了，今年是一定得把你嫁過去的。」

「這一下像對我判決了死刑，我戰慄了。」

我很憫然極了，面對着這個現實的難題，如果僅僅發一通空論，對於竹青會有什麼幫助？當然，我更不忍心看見一個好孩子被結婚葬送了她光輝的前途，於是，我曾試着寫告訴她：

「千萬不要感情用事，鎮定起來冷靜地去應付事情，對於爸爸要體貼，也在不必要的場合可以現得非常柔順，待姨娘也得親切些，拉住媽媽在實際上支持自己，不要從正面去反對親事，祇要想法延遲一年半載再說，到延遲成功了，再慢慢爭取升學。」

怎奈，現實是越來越無情：

「媽叫了漆匠在光我的『嫁具』了，還表示她已先我屈服，爸近時也對我現出從未有的關心與體貼，你會知道那是爲甚麼的，時機急迫極了，聽說日子就在陰曆九月底。

「叛逆吧！走！可是上那兒去？丟下了苦命的娘又怎麼辦？爸是頑固到連走都嚇不退他的，剩下的祇是娘受累，「看你生的好女兒！」順從吧！我要我自己甚於一切，我不忍傷了自己去成全那些悄恨的人。

「詐病，恐嚇，哭泣，對於父親都不會發生絲毫效力，於是有一天我說到了死！可是媽說：「讓娘先走一步！」

「媽決不是胡說，苟活忍辱了三十年了，除了惟一的女兒存在之外，有甚麼留戀的；自我有記憶的十幾年來，已經不止一次看見媽從死神手裏掙回了生命。」

「我這才懂得了女人和淚水爲甚麼結了不解緣，媽的淚水和我的淚水流在一起，她常常在我與她相偎對泣的時候顫動起說：「竹青！爲甚麼不投個男胎替媽爭口氣呢？」」

「現在眞是山窮水盡的絕境了，生命的路太窄了，寬廣的世間，竟容不下我這渺小的女孩子？」

這淒切的低訴，像巨石似的壓在我胸口，我蠻然地要鼓起勇氣來要和竹青找一個可以離開家的前提——一個可以暫時生活的辦法，怎奈，出路之對於不幸的人竟表現得非常吝嗇。

〇〇〇〇〇〇〇〇〇〇

於是就在十天之前那一次，她突然出現在我眼前了。深陷在憔悴的雙頰中的眼珠已失去了昔日充滿希望的光彩，收斂的嘴邊逃走了曾經洋溢着生命力的笑靨，現實的皮鞭殘酷地在磨折着一個有爲的青年。

在上海的幾天中，我們會見了三次，大部分的時間都在沉默中，我沒有說什麼安慰的話，當一個人需要實際幫助的時候，言語的安慰對別人是欺騙，在自己是恥辱。可是，爲竹青奔走的結果，卻不能給竹青有什麼幫助，職業的大門之對於女子是不容易敲得開的。

最後，還是勉強同意了我的意見，在必要時候到他們夏溪去住一下。

竹青要走了，先得再回一次家，才愉快地帶到夏溪去，我擔着沉重的憂慘送她，臨行，我緊緊地握着她的手，悲憤和內疚噎了我的喉嚨，像送走一頭無辜的羔羊去受屠似的，我禁不住飽含了一眶淚水。

「過幾天我邀幾個同學到夏溪來瞧你！」我好容易才迸出了這句話，她已掉頭上車去了。

「寫信來：事在人爲，一切終有辦法的。」她回過來和我點點頭，這最後的一瞥，我祗見她在蒼白的臉上展現出一絲苦笑。像一股冰流沁入我的心底。

〇〇〇〇〇〇〇〇〇〇

記憶是那麼清晰，竹青的印象生動地在我眼前閃現，面對着她一字一句用心血嘔成的一堆信件和文稿，我不能相信一個活潑聰明的女孩子已經悄悄地離開了朋友，離開了世界，永遠不再回到這醜惡的人間來了。

但，千眞萬確的，她死了，她被這可咀咒的社會以血盆大口活生生地吞食了，她被頑固的封建家庭絞殺了她的呼吸，我悲哀，自己失去了一個難得的學生，我痛惜，祖國犧牲了一個優秀的時代的子孫，我憤恨，陰黑的時代替孩子們安排的祇是悲慘的命運。

用死來逃避慘痛的現實，本不應該頌讚，但我能以懦怯來譴責竹青嗎？當多少人今天迷糊於生命的行程而變成行屍時，竹青的死至少表示了對於時代的抗議，保持了生的意志的完整。

因此，我不能不對長眠黃土的竹青，寄予無限崇敬的悼念。

安息吧，竹青：你遺下的殞落，將導着我們的行進。

風箏　鶻

是春天了呢，已頗有點陽春溫暖的感覺了。卻是並不少掠剝人的風，應該是東南風吧，感不到多大冷。如果你嫌寂寞，走上街頭，漫步於溫和的陽光下，抬頭看看藍色的天，於是，一個個風箏在你眼簾中出現了，它更使你明顯地感到是春天了呢。

憑了一點兒聰明，憑了一點兒物理的作用，一些紙張，一些竹篾與一團漿糊，就給做出些奇禽與獸來。沒得福份領受教育的兒童們，上天就賦給了他們這聰明的技能，機資的小紙鳶呀！遨遊進須彼，該當有更多的成功與發明。繫在一根弱而細的線上的風箏，任是風兒如何地施盡驚追與擺弄，彷彿是一個具有犧牲精神的藝術的殉道者，要完成一幅自然圖畫中的最後的一筆，以不屈不撓地直上青雲，不負所應盡的使命。這也是最好的人生象徵：我以爲，若果以季節來比形容人生，春天該是最好的時候，一個人事業最成得意的時候，雖說是有得美滿的環境，然而不可免的有得意外的波折，這其間是要具有幾許能耐，這其間是要施展幾許才智：不怕打擊，不怕失敗，不愁自己不會成功，只愁自己不能努力。然後，逐漸的可以扶搖直上青雲的階梯。往往風箏放到空際似乎，它已是不受任何的牽制，要求是最後的風解脫，飛逝一般！我感到個人的事業，名譽，地位，得到一個相當的時期，自己應該有一個反省，不至陷於驕傲狂逸的境地。庶幾尚能保存原來的自己，無求諸全，無求諸毀，已中庸之道，應該還有保存的價值。

讀書　勞森

我恨的是無聊的消遣書。（尼采）

休假日是叫我們不讀學校中的教科書，而讀更大的社會的書。（蕭愛）

關於書本的事我只有一句話要說，即讀書並不是學問的主要部份。（洛克）

讀有害的書不如無書。（我國古諺）

如果誰要讀好書，就要避免壞書。（叔本華）

我讀了許多惡書。惡的東西和善的東西一樣，都有實際而正確地知道的必要。（高爾基）

有些書是應該淺嘗的，有些書是應該整吞的，有少數的書是應該細嚼應該消化的。（培根）

讀書這一件事，和所謂用功，是決不相同的，這正如散步的事，不必定是休息一樣。讀書的眞的意義，是在於我們怎樣地讀書。（鶴見祐輔）

綢業先進◉蔣利主義 南京路河南路口 大綸 新裝 春令高貴新裝 綢緞呢絨大衣 花樣新穎大方 顏色鮮艷美觀 電話九二二五九

明日第一天 後日第二天 上海春季第七期賽馬 每天下午一時起賽

上海體育會通告 本會現經製就男女會員新徽章，定於本月十五，十六兩日起開始佩用。凡屬本會會員，務須向本會領取是盼。所有由上海跑馬總會及上海國際體育會所發之各種會員徽章，即已失效，不能再用。特此通告，諸希公鑒。中華民國三十三年四月十一日 書長方伯奮啓

慈善第八十六期 一舉兩得 獎券 售 昆後四天 頭獎逢興 定四月廿日開獎 萬利票行 聖德藥行有限公司門市部定於明日開幕特此預告 地址成都路一九九號 電話三八三一

許晚成編 最新出版 1944 上海行名錄 商務徵信必備 業務參考

徵求八成新綢機 如有另碎綢機一二台至六七台及雲球花開明機子式子價格按函郵政信箱一七一七號 發出特價券請速來購

全新長綢造紙機出售 以及其他紙張要購者請至九江路三〇五號與許君接洽可也電話九二六四八號

王伯元醫師啓事 下午四時至六時 在中國醫院

健康 X光防癆檢查 全身健康檢查 靜安寺路九九六號

黃渡許宅報喪 聞 許公雷聲治喪處謹啓

董宅報喪

退保聲明

上海時疫醫院捐款誌謝

中華慈幼協會謝啓(155) 楊彭年太太 七萬二千九百元

黃金大戲院 今天夜戲七時開鑼 電話84114

中國大戲院 今天日夜戲 紅娘

上海戲劇學校 皇后 今天夜戲

皇后大戲院 本院啓事

上海聯藝劇社演出 蘭心 第五個月 文天祥 每天日夜兩場

今天夜場獻演 罪與罰 演劇名家聯合舞台

銀門 西廂記

中報分類廣告 每天發行

浙東 張麗君 狂客

皇后 古塔艷影

老閘 筱丹桂 春風回夢記

靜安 今明兩演 KK女士 安麗斯西女歌舞團

李艷芳 邢竹琴 梁山伯 殺子報

同孚 衛鳴岐 鸞鳳和鳴

大中華 梅雪春 鐵漢嬌娃

天宮 朱唐包 第二本三開天宮

金國 小山東

場場滿 第三十集 宏碧緣

今夜初次 貢獻 太陽珠 第十集

大舞台 李少春 戰太平 三岔口 蘇少卿 拾玉鐲

時事畫刊

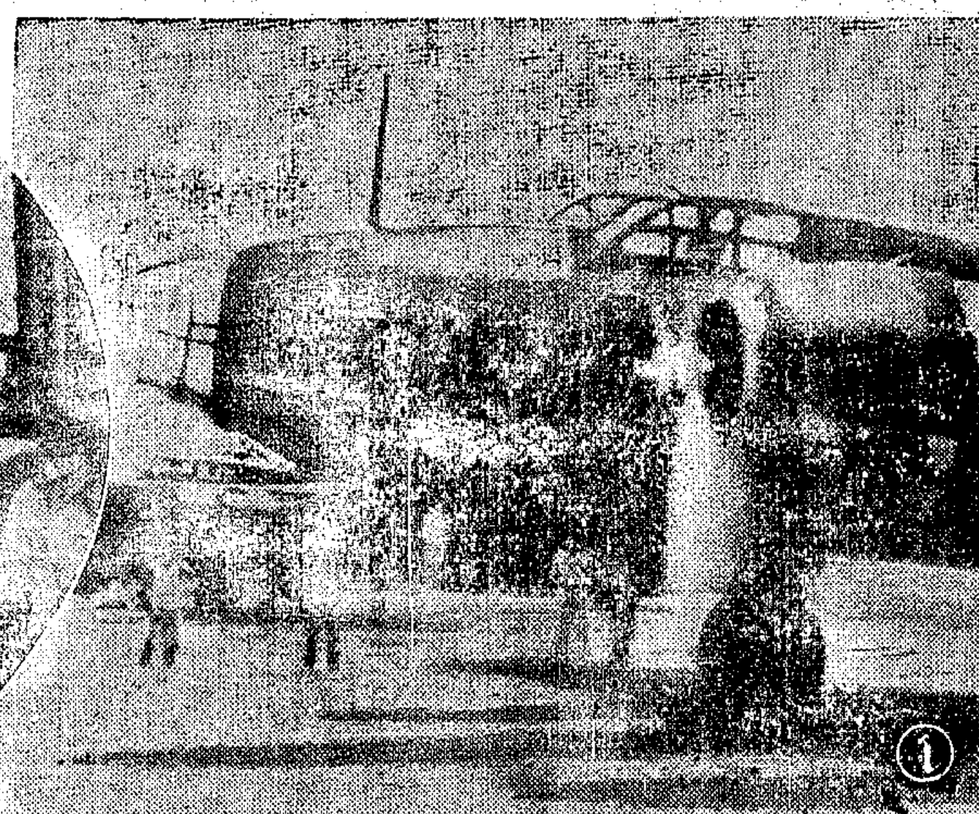

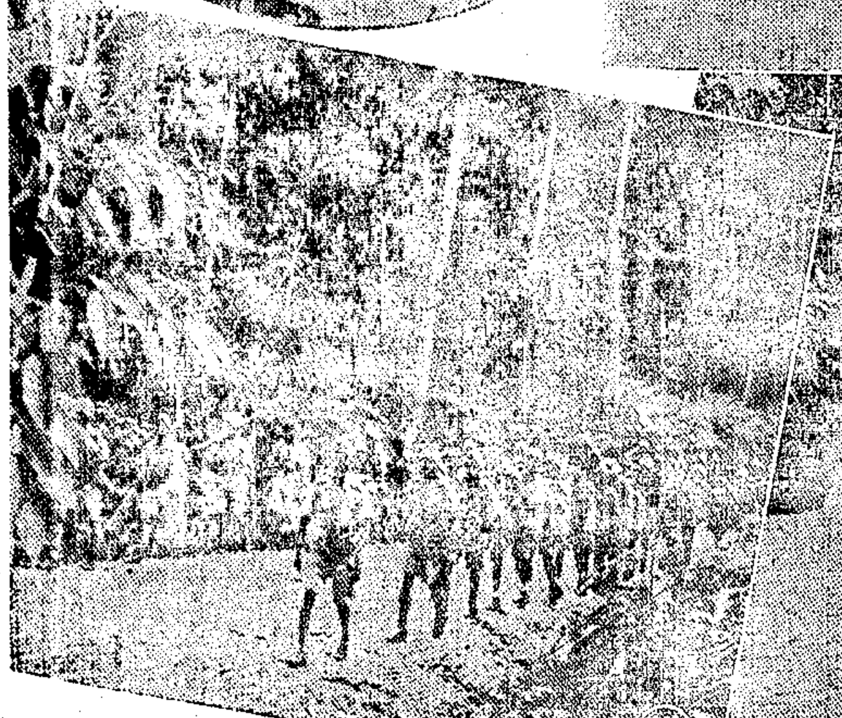

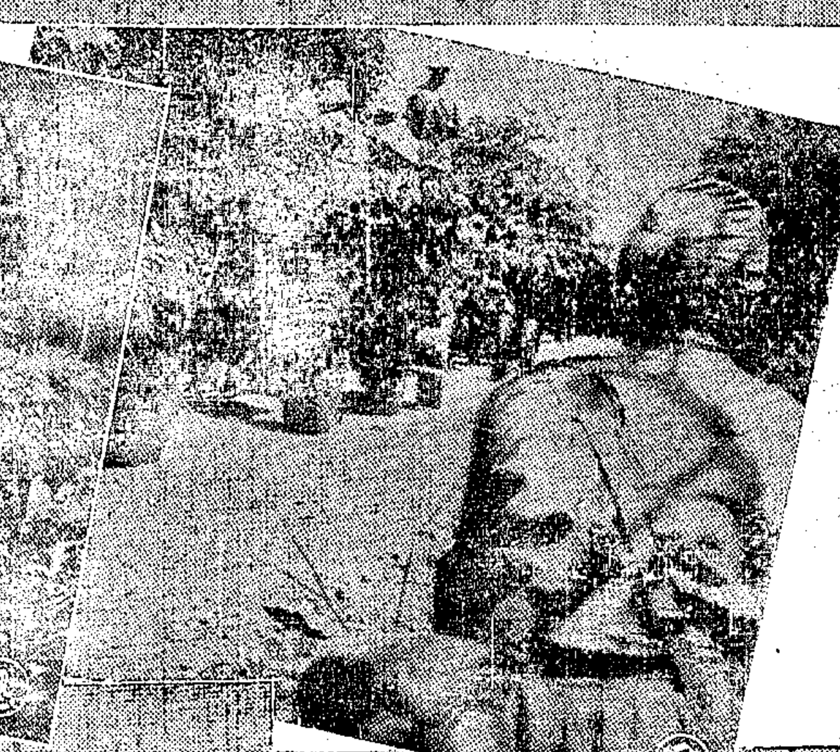

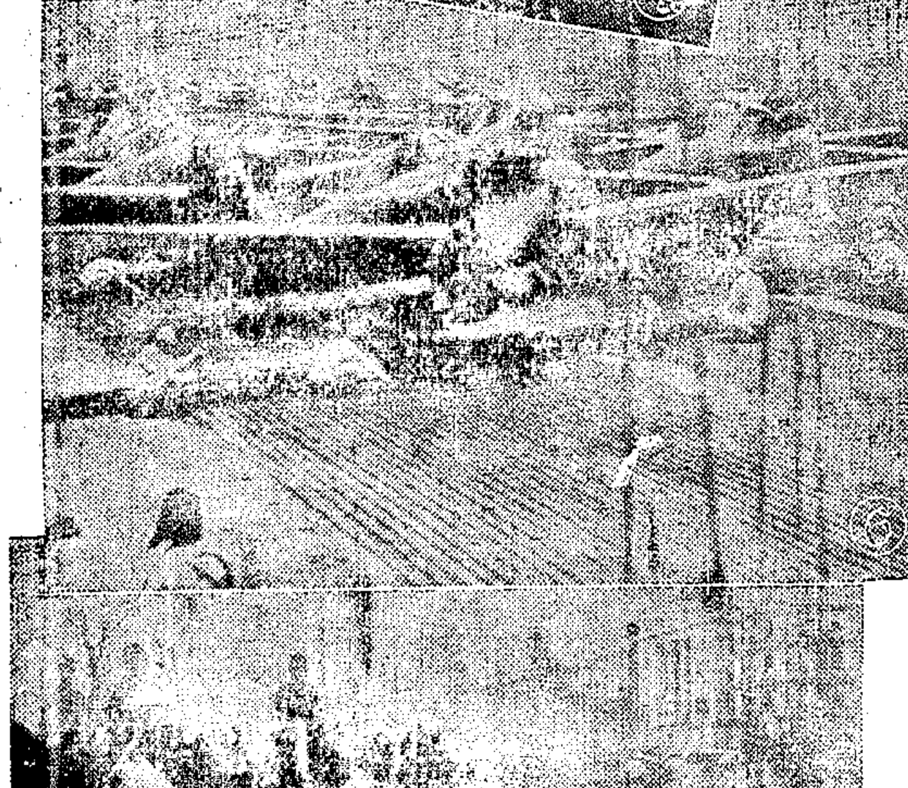

1 準備出擊之日重轟炸機
2 自由印度國民軍領袖鮑斯氏發表進兵祖國聲明時情形
3 向伊姆法爾急進的印國民軍機械化部隊
4 與日軍聯絡作戰的印度國民軍步兵隊
5 片刻不懈的日軍防空隊
6 在飛行甲板上整隊的日新銳機
7 日本馬隊於本月七日愛馬節在上海靜安寺路游行道旁日僑觀者如堵

體育

北星隊兩戰印象記

梅必賢

華北籃球素稱雄全國，於是衆口一辭，認爲華北籃球係我國發祥地。滬上獨多球迷，且愛看北派者更多。蓋南開良華征滬後留人之印象太深，月自良華隊之後，倏已十餘載，從華北籃球隊來滬，此所以此次北星隊之征滬。轟動整個球壇，造成中青球房空前之盛況。按目下北星已出戰二仗，對西青華聯藥廠俱告敗挫，然我人決不能以成敗論英雄，該隊自有其令人滿意之處，反之，亦不乏可以指摘之點。鄙人不避井底之見，作北星征滬印象記不當之詞，尚祈該隊當局球壇前輩及各界人士，予以指導，則不負本意，茲分析各點：

戰術新穎……一挽頹氣……

夫北方球隊在滬，我人所見到者均爲五人聯防法一種戰術，回憶世運會我國籃球隊之失敗，絕非人材之不如人，厥爲舊守義之盤守陣法，不知臨時改變策略。我嘗至此，猶覺抱恨無窮。而此次北星隊突表現採用人釘人戰術，不論其是否成功，然其原則已足徵富有進取，一洗陳腐頹氣，爲我人所最值得稱頌者。

體力充沛……道德優良……

體力充沛，固爲北方之特點。該隊全體當亦具此條件，且各個甚見平均，其運動道德，尤爲有目共賞之事。夫北方球隊，舉動粗野者，非無之，而觀乎北星隊作戰時之沉着鎮靜，毫無一般習氣。故余信雖連敗二場，而今晚戰中北之役，其號召力決不稍弱，此運動道德感人之深。

姿態美觀……演出平淡……

此點應爲北方人之環境適使而成，我人觀乎北派球迷觀球者，終以「乾脆」「還玩意兒不差」，故北隊太多用單手表演式傳遞，爲北地傳統思想，遺傳至今，在姿勢方面，不失美觀，亦正足以爲叫好之表演。唯查嚴格基本訓練籃球中，絕無單手傳遞動作，此僅爲美觀，而無把握之動作也。故整個隊伍之演出，不免因而現出平淡，亦因以傳遞失的後，復猛力以貨搶回，造成犯規，爲不可取也。

球路狹窄……尚少變幻……

北方球隊特別優良者較少，不若滬上之普遍。據該隊范隊長云：在北平天津用人釘人者，可說絕無僅有。在滬連戰中，頗覺始終有一敵人死釘在本人面前，頗覺異樣，究之此爲少切磋而致此，綜觀其二場中，退守時用人釘人，其地位未能立在敵人敵籃之間，以致有過於近身之時，則易犯規或爲闖進。過遠之時，則被遠射。更之，其歸路綫時，未能依大弧小弧而走，輒致落於人後，進攻時，側重兩角，不注重中路進攻，中鋒太落後，前鋒與後衛缺少連繫，兩場中，均有此種極顯明之情形。

指導之人……後備不足……

夫籃球隊應爲「三一一化」。云何者：即一球隊一指導一條心，可以此喩：兩鋒猶手，兩衛猶足，中鋒猶頭。一指導即爲敎導此人應如何上籃道。北星隊頗擬做到此點，亦極似已經做到此點，實則頗嫌不足，其場外指導，實未能盡事前以及半場時，終場後，在各方面，予以諄諄指點爲憾事。而該隊後備人員之不足，亦爲最大之缺點，旣爲遠征軍，非有適當之後備人員不可，猶而言之，萬一以水土不服等情形下，如人數不足時，將以何應付耶？

浪擲過多……獲球太少……

記者曾注意該隊在滬兩賽中，其投籃之次數，並不少於西青及華聯。因此一般批評謂：籃圈不熟，地板不慣，此實誤解。夫籃圈離地之尺寸，固南北無分，即圈兒大小，亦無分別。況據記者所知，北方亦極多室內比賽，然則其所以投而不中者，應歸咎於角度不準，時間不對耳。心理變態，容或有之。又該隊對於獲球權之重要性，似未能深切領會。故時見其得球後在轉易中喪失，射籃不中後，亦不能全力去跟進，此亦爲其失敗之焦點也。

鄙人對於北星隊之印象，大致如上。唯綜觀二場比賽，予我之印象極爲深切，故敢以至誠之心作結論。以該隊之人材平均，體力充沛，富進取心，以及優良道德，則假以時日克苦訓練，決可蔚成全國最强隊之一。語術意長，願北星健兒，三復斯言！

書至此，對於今夜該隊三度出兵，迎戰中北，不得不貢獻數點，以供參考，不顧遺笑大方也。現略述下列六點：

㊀利用其短小精悍之身材，可多作下路傳遞。

㊁不必過於拘泥，以及强作鎮靜，發揮北方之「勇」字。

㊂謹防對方速攻時之籃下偷襲。

㊃進攻時應多用阻擋法，中距離投射，以及製造空隙籃底攢入法。

㊄守衛時用人釘人，地位絕對立得不錯。（前段所謂敵人敵籃之間）

㊅必要時可利用後衛偷襲。

上述六點，該隊極可做到，能如斯，則未始無取勝之機會也。

北星隊與華聯藥廠兩籃球隊合影（康祖藝君攝）

最近上海籃球賽中 各球隊攻勢方式（下）

除述進遠擲外應另採四種突破陣法

李名揚

㊂洽當的障蔽……

障蔽（Block Screen）在攻用人釘人之防綫時效用很大。但在地域防禦，也可以應用。我國人大都不考究這種技術。惟有很簡單的這種方法，常見人應用。例如：甲得球擬前進投籃，過敵衛則回身傳給後面同伴。同時自己站定，橫伸雙臂，保護同伴，讓他從容投籃。障蔽方法如用得不妥當，則很滑稽。常見一人裝腔作勢，奔到敵方守衛之身後一站，意在爲彼此衛所監視之同伴設障，使他脫身。而此同伴，莫明其妙，不能領會這番好意。有時吃力不討好，反受犯規之處罰。障蔽之花樣很多。有外障，內障，人障，障人，或掩護。帶球之同伴進攻，或用以擺脫敵衛之監視，在地域防衛的陣綫內，各守衛均嚴守各人陣地，很難調虎離山。如障蔽用得洽當，能佔先一步之便宜，籃球在緊要關頭，缺少一步則差之毫厘，失之千里。

㊃有組織之陣法……

慢進急攻，是很時髦的攻勢。本隊得球時前鋒馳往敵之場角二衛，一運球，一在旁照料。在十秒鐘內攻入敵區球的進行很慢。領隊則大聯防衛，用那種陣方Formation呢？中央突破呢？還是兩翼包抄呢？決定之後，即發信號通知各隊員，球過中綫，攻擊開始。常見一防衛嚴密之場面，守衛一劍拔弩張的等在那裏，無孔可入。但經過數次傳球幾批穿插，再加上一點障蔽，則門戶洞開，局面大變矣。這種戰略，是有組織的。預先計劃好了的，每人在一定時間內，在每種場合，須執行某種任務。時間與空間，必須合拍。下棋有棋譜，打球有球譜。五花八門，各有千秋。名教練均有幾套得意的球譜，我國人打球，不相信一套。打起來再說，有時信手拈來，盡是佳構，有水到渠成之妙，往往很高深的陣方能於無意中得之。要照這樣再來一次，則不可能。有時則東奔西跑，毫無頭緒。這種攻勢，等於遊擊戰，陣方不容易練。筆者曾見一個球隊，照着圖樣死練。上場時莫明其妙，滿頭大汗，球在手裏不能脫手。巨人練了六七年，也常常不能得心應手。但是基本技術完善的球隊，應當研究，加强其攻勢。曾見嘗用有組織攻勢之球隊，能在地域防綫內，來去自如。使五個守衛，等於五根柱子，立在那裏。

全篇大意，希望滬上籃球隊，除了用遠射和速進，對付地域防衛外，能有㊀高速度之傳球，㊁巧妙之切入，㊂洽當之障蔽，和㊃有組織之進攻，使入敵籃下投籃。

體壇花絮

▲北星籃球隊征滬第一戰，雖其聲價，超過已往任何比賽。然於二小時內，八百張票立刻賣光，乃臨時又發現不少黑市票者，其價有抬至四百元以上者。

▲此次球迷渴望瞻北星隊之能事，猶觀京戲之情形，如出一轍。

▲聞華影籃球隊決邀北星隊至該公司作表演賽，以爲同人無機前往觀球者，一增眼界。唯日期極爲秘密，不識球迷有膽一睹北星隊之硬地作風否？

▲無錫體育場已有邀北星隊赴錫比賽之舉動。

▲遠征健兒在滬消遣極爲正當，此爲最値得稱頌者。

▲聯誼足球隊因退出滬足聯賽，乃有出征華北之舉，日內即將啓程，預祝一帆風順，凱旋而回。

▲一部份新聞記者組織之天光籃球隊加入中青二組，現已有隊員離滬，故希望全人中好手，踴躍參加，以厚實力。

▲省女子籃球隊隊長史瑞娟，忙于球事之外，亦在忙着婚事，聞新人係四明銀行行員。

新都 90637 施家劇團 知非先生 秦季紅導 清明佳節 日二點半 夜八點半

美琪 新光 下期同時獻映 （明天二時半・五時半・八時半） 李紅 楊柳 顧也魯 王乃東（主演） 鳳還巢 文逸民導演 夢殘月缺 琵琶別抱 柳暗花明 彩鳳還巢 中華電影聯合公司出品

南京 大上海 下期同時映 陳琦 黃河 嚴俊 陳晚若 主演 客串 李萍倩導演 葡萄美酒 殘淚好夢 胭脂落花 明天時間 二時半 五時半 八時半

大光明 滬光 下期兩大戲院同時獻映 周曼華 嚴化 白虹 關宏達（主演） 日本當代文豪菊池寬名著 結婚交響曲 明天起時間 二時半・五時半・八時半

大滬 生離死別 杜美 茶花女 來卡曲 白拉奏 勝利百代名紅星歌唱 登台

新光 美琪 今天同映 最後一天開映 請速訂座 明天獻映新片鳳還巢

滬光 大光明 今天同映 最後一天開映 切勿錯過 大富之家 顧也魯 嚴俊 陳琦 王丹鳳 歐陽莎菲（主演） 明天獻映新片結婚交響曲

南京 大上海 今天同映 最後一天開映 請速訂座 李麗華 呂玉堃 明天獻映葡萄美酒

國泰 今天開映 旗花的末日 激昂壯烈 驚心動魄 日菲合作戰爭鉅片

金門 今天 樂府雲煙 李紅 舒適 主演 ／ 國聯 後天開映 步步高陞 ／ 麗都 步步高陞 韓蘭根 主演 ／ 平安 後天開映 ／ 西海 丹鳳朝陽 王丹鳳 主演 ／ 中央 丹鳳朝陽 ／ 金城 鸞鳳和鳴 周璇 主演 ／ 明星 美人計 路明 主演 ／ 浙江 並蒂蓮 顧蘭君 主演 ／ 金榮 夜半歌聲 續集

上海 瓔珞公主 紅顏鐵血 ／ 大華 老鼠迎春 曉星夜月 ／ 辣斐 韓蘭根 上海 ／ 大滬 生離死別

青協劇團啟事

金城 今天日夜二場 最後一天 夜半歌聲

綠寶 中國旅行劇團 文藝悲劇 香箋淚 唐槐秋導 陶秦編劇

麗華 連環計

巴黎 視察專員 今天四點半演

金城 三千金 以免向隅 請先定座

金都 國華劇社 夜場 甜姐兒 四幕三景大喜劇

美華 天天二時半 日夜兩場 陸露明 鴛鴦譜

大華 明天起映

尋人

余文瑞鑒 永康

魏香山君鑒

徵聘會計主任

徵聘

任文牘

送貨員

請奶媽

招請賬房

招奶媽

徵收 派克筆

高價徵求 派克筆 文達商行

徵求收音機

徵求廠房

徵求一聽裝香煙 聖達 94415

徵火石

徵舊包車

徵屋

肥皂毛巾

徵求

徵求收音機

徵求廠房

徵求一聽裝香煙 康福 97945

中央拍賣

大通拍賣行

聲明

鄒綳祖律師代表中和機器廠爲買受地產公告

東南磚瓦股份有限公司清算處公告

上海特別市地政局公告

盤聲明

讓受股啟事

遺失

遺失聲明

聲明